



ΕΦΗΜΕΡΙΣ ΤΗΣ ΚΥΒΕΡΝΗΣΕΩΣ

ΤΗΣ ΕΛΛΗΝΙΚΗΣ ΔΗΜΟΚΡΑΤΙΑΣ

ΤΕΥΧΟΣ ΔΕΥΤΕΡΟ

Αρ. Φύλλου 2042

26 Ιουνίου 2012

ΠΕΡΙΕΧΟΜΕΝΑ

ΑΠΟΦΑΣΕΙΣ

Συντομογραφία τίτλου Υπουργείου Παιδείας και Θρησκευμάτων, Πολιτισμού και Αθλητισμού.....	1
Απαγορευτική διάταξη θήρας Λ/Θ Κοτυχίου-Δάσους Στροφυλιάς Μανωλάδας Π.Ε. Ηλείας.....	2

ΑΠΟΦΑΣΕΙΣ

Αριθμ. 71498/ΣΤ5	(1)
Συντομογραφία τίτλου Υπουργείου Παιδείας και Θρη- σκευμάτων, Πολιτισμού και Αθλητισμού.	

Ο ΥΠΟΥΡΓΟΣ ΠΑΙΔΕΙΑΣ ΚΑΙ ΘΡΗΣΚΕΥΜΑΤΩΝ, ΠΟΛΙΤΙΣΜΟΥ ΚΑΙ ΑΘΛΗΤΙΣΜΟΥ

Έχοντας υπόψη:

1. Τις διατάξεις του άρθρου 7 παρ. 1 του Ν. 48/1975 (ΦΕΚ 108 Α') «Περί της Εθνικής Σημαίας της Ελλάδος, του Εμβλήματος της Ελληνικής Δημοκρατίας, του όρκου των αναλαμβάνοντων δημοσίων εν γένει υπηρεσιών, του τύπου των σφραγίδων των Δημοσίων Αρχών και των εγγράφων τούτων».

2. Το άρθρο 3 του π.δ. 85/2012 (ΦΕΚ 141 Α') «Ίδρυση και μετονομασία Υπουργείων, μεταφορά και κατάργηση υπηρεσιών».

3. Το γεγονός ότι από την απόφαση αυτή δεν προκαλείται δαπάνη σε βάρος του Κρατικού Προϋπολογισμού.

4. Την αντικειμενική αδυναμία αποτύπωσης του τίτλου του Υπουργείου Παιδείας και Θρησκευμάτων, Πολιτισμού και Αθλητισμού στις σφραγίδες των υπηρεσιών που υπάγονται σ' αυτό, αποφασίζουμε:

Ο τίτλος του Υπουργείου Παιδείας και Θρησκευμάτων, Πολιτισμού και Αθλητισμού μπορεί να αποτυπώνεται, σε περίπτωση αντικειμενικής αδυναμίας χώρου στις σφραγίδες των υπηρεσιών αρμοδιότητάς του, συνοπτικά με τα αρχικά Υ.ΠΑΙ.Θ.Π.Α..

Η απόφαση αυτή να δημοσιευθεί στην Εφημερίδα της Κυβερνήσεως.

Μαρούσι, 25 Ιουνίου 2012

Ο ΥΠΟΥΡΓΟΣ

ΚΩΝΣΤΑΝΤΙΝΟΣ ΑΡΒΑΝΙΤΟΠΟΥΛΟΣ

Αριθμ. Δ.Α.Δ. 18 (2)

Απαγορευτική διάταξη θήρας Λ/Θ Κοτυχίου-Δάσους
Στροφυλιάς Μανωλάδας Π.Ε. Ηλείας.

Ο ΓΕΝΙΚΟΣ ΓΡΑΜΜΑΤΕΑΣ

ΑΠΟΚΕΝΤΡΩΜΕΝΗΣ ΔΙΟΙΚΗΣΗΣ ΠΕΛΟΠΟΝΝΗΣΟΥ-
ΔΥΤΙΚΗΣ ΕΛΛΑΔΑΣ ΚΑΙ ΙΟΝΙΟΥ

Έχοντας υπόψη:

1. Τις διατάξεις των άρθρων 18, 19 (παρ. 3), 21 (παρ. 1 και 2), 28, 29, 30 και 31 (παρ. 9 και 10) του Ν. 1650/1986 (ΦΕΚ 160/τ.Α'), όπως τα άρθρα 18 και 21 τροποποιήθηκαν με τις διατάξεις του άρθρου 16 του Ν. 2742/1999 (ΦΕΚ 207/τ.Α') και όπως το άρθρο 30 τροποποιήθηκε με το άρθρο 98 (παρ. 12) του Ν. 1892/1990 (ΦΕΚ 101/τ.Α') και το άρθρο 4 του Ν. 3010/2002 (ΦΕΚ 91/τ.Α').

2. Τις διατάξεις του άρθρου 256 και 258 του Ν.Δ. 86/1969 «Περί Δασικού Κώδικα» όπως συμπληρώθηκε από το Ν. 177/1975.

3. Τις διατάξεις της με αριθ. 414985/29-11-1985 (ΦΕΚ 757/τ.Β/18-12-1985) κοινής υπουργικής απόφασης «Περί μέτρων διαχείρισης της άγριας πτηνοπανίδας».

4. Τις διατάξεις της παρ. ΙΙ αρ.32 του άρθρου 280 του Ν.3852/2010 (ΦΕΚ 87/Α/7-6-2010) «Νέα Αρχιτεκτονική της Αυτοδιοίκησης και της Αποκεντρωμένης Διοίκησης - Πρόγραμμα Καλλικράτης».

5. Του Π.Δ. 139/2010 (ΦΕΚ 232/τ.Α'/27-10-2010) «Οργανισμός της Αποκεντρωμένης Διοίκησης Πελοποννήσου, Δυτικής Ελλάδας και Ιονίου».

6. Την υπ' αριθ. 15646/1521/1-3-2011 απόφαση του Γεν. Γραμματέα Αποκεντρωμένης Διοίκησης Πελοποννήσου, Δυτικής Ελλάδας και Ιονίου (ΦΕΚ 491/τ.Β'/31-3-2011) «Περί μεταβίβασης αρμοδιοτήτων και παροχή εξουσιοδότησης υπογραφής».

7. Τις διατάξεις της παρ. 9 του άρθρου 4 της με αριθ. 12365/29-4-2009 κοινής υπουργικής απόφασης (ΦΕΚ 159/Δ/29-4-2009) «Χαρακτηρισμός των χερσαίων, υδάτινων και θαλάσσιων περιοχών της λιμνοθάλασσας Κοτυχίου, του δάσους Στροφυλιάς και της ευρύτερης περιοχής ως Εθνικό Πάρκο Κοτυχίου-Στροφυλιάς».

8. Την υπ' αριθ. 504/8-6-12 Πρόταση του Φορέα Διαχείρισης του Υγροτόπου Κοτυχίου-Στροφυλιάς για ρύθμιση της θήρας εντός του Εθνικού Πάρκου.

9. Το γεγονός ότι από τις κανονιστικές διατάξεις της παρούσας δεν προκαλείται δαπάνη σε βάρος του κρατικού προϋπολογισμού, αποφασίζουμε:

Α. Απαγορεύουμε από την 14η Ιουνίου 2012 μέχρι την 14η Ιουνίου 2013 το κυνήγι όλων των θηραμάτων στην περιοχή που ορίζεται από τις ζώνες Α, ΑΒ1, ΑΒ2, Α1, Β1 σύμφωνα με το άρθρο 4 της με αριθ. 12365/29-4-2009 κοινής υπουργικής απόφασης (ΦΕΚ 159/Δ/29-4-2009) «Χαρακτηρισμός των χερσαίων, υδάτινων και θαλάσσιων περιοχών της λιμνοθάλασσας Κοτυχίου, του δάσους Στροφυλιάς και της ευρύτερης περιοχής ως Εθνικό Πάρκο Κοτυχίου-Στροφυλιάς», όπως φαίνονται στο απόσπασμα χάρτη με κλίμακα 1:50.000 που αποτελεί αναπόσπαστο τμήμα της απόφασης ήτοι:

- Αρχίζει από τα Λουτρά Υρμίνης (Κουνουπελίου) και ακολουθεί τα όρια των Δασαρχείων Αμαλιάδας και Πάτρας στις θέσεις «Σαμαρειακή» και «Ψηλό Καταράχι» μέχρι το σημείο 16' που ορίζεται από τη διασταύρωση της οδού από Μανωλάδα προς Κουνουπέλι.

- Σημείο 16' ορίζεται η διασταύρωση της οδού από Μανωλάδα προς Κουνουπέλι.

- Σημείο 16, ορίζεται ο βορειότερος πάσσαλος της περιφραξης της Δασικής Υπηρεσίας.

- Σημείο 17, ορίζεται το σημείο της οδού Κουνουπέλι-Μεγάλο Πεύκο στην πινακίδα εισόδου (βόρεια του οικισμού) στα όρια του οικισμού Μεγάλο Πεύκο.

- Σημείο 18, ορίζεται το σημείο της οδού Μεγάλο Πεύκο-Μανωλάδα, όπου ο δρόμος στρέφει νοτιοανατολικά, όπου διασταυρώνεται με χωματόδρομο που οδηγεί προς τον οικισμό Μπρινιά. Διευκρινίζεται ότι στο σημείο αυτό καταλήγουμε από το σημείο 17 ακολουθώντας το βόρειο και δυτικό όριο του οικισμού και μέχρι τη νοτιοδυτική γωνία του οικισμού. Από το σημείο αυτό ακολουθούμε τη νοητή ευθεία μέχρι τη στροφή του δρόμου προς τον οικισμό Μανωλάδας (όπου και το σημείο 18).

- Σημείο 19, είναι η διασταύρωση του δρόμου Μανωλάδας-Παραλίας Φάλαρη και του χωματόδρομου που οδηγεί από το Μεγάλο Πεύκο στον οικισμό Μπρινιά.

- Σημείο 20, ορίζεται το σημείο τομής του βόρειου άκρου του οικισμού Μπρινιά και του δρόμου που συνδέει τους οικισμούς Μεγάλο Πεύκο-Μπρινιά.

- Σημείο 21, ορίζεται ο νοτιότερος (τελευταίος) πάσσαλος της περιφραξης της Δασικής Υπηρεσίας που βρίσκεται σε απόσταση 100 περίπου μέτρων από την ακτογραμμή.

- Σημείο 22, βρίσκεται σε απόσταση τριακοσίων (300) μέτρων από το τριγωνομετρικό σημείο 4 (ΓΥΣ) και φτάνουμε σε αυτό ακολουθώντας τη νοητή γραμμή από το σημείο 21 σχεδόν παράλληλα με την ακτογραμμή και σε απόσταση 100 μέτρων από αυτήν.

- Σημείο 23, σε αυτό φτάνουμε ακολουθώντας τον

αγροτικό δρόμο από τη Μανωλάδα στις θέσεις «Βάλτος» και «Αγραπιδούλα».

- Σημείο 24, σε αυτό φτάνουμε ακολουθώντας την Εθνική οδό Βάρδας-Λεχαιών. Στο τρίτο χιλιόμετρο και στο πρώτο πρατήριο βενζίνης (πρατήριο Καραφωτιά) στρίβουμε δεξιά σε αγροτικό οδό. Ακολουθώντας την αγροτική και μετά από 1870 μετρά η οδός διακλαδίζεται. Ακολουθώντας τον δεξιό κλάδο και μετά από 745 μέτρα διερχόμαστε μέσω μικρής γέφυρας πάνω από το ρέμα Κλιματσίδι. Συνεχίζοντας στην ίδια οδό και σε απόσταση 1220 μέτρων καταλήγουμε στο σημείο 24.

- Σημείο 25, σε αυτό το σημείο φτάνουμε ακολουθώντας την αριστερή διακλάδωση της πορείας του προηγούμενου σημείου. Ακολουθώντας την αγροτική οδό και μέχρι το σημείο τομής της με το ρέμα Κλιματσίδι συναντάμε το σημείο 25.

- Σημείο 26 ορίζουμε τη βορειοανατολική γωνία του ιδιωτικού ιχθυοτροφείου Πέππα-Λεβαντή.

- Σημείο 27, στο σημείο αυτό φτάνουμε ακολουθώντας από το σημείο 26 τη νοητή ευθεία μέχρι την απόληξη της περιφερειακής τάφρου 22.1 Τ της λ/θ Κοτυχίου.

- Σημείο 28, στο σημείο αυτό φτάνουμε ακολουθώντας με νότια κατεύθυνση την τάφρο 22.1 Τ (Ν) και μέχρι τη συμβολή με τη νότια αποστραγγιστική τάφρο 22 Τ, προέκταση του ποταμού Γουβού.

- Σημείο 29, είναι το σημείο τομής της τάφρου 22 Τ με την ακτογραμμή.

- Σημεία 30, 31, 32, 33 και 34 οι παλιές αλυκές στην περιοχή του Δήμου Λεχαιών.

- Σημείο 35, ταυτίζεται με το σημείο Β7 (η κοίτη του χειμαροπόταμου μέχρι την εκβολή της στη θάλασσα και σε απόσταση 500 μ. περίπου από το νότιο παραλιακό άκρο των αλυκών Λεχαιών.

Β Απαγορεύουμε το κυνήγι στη θαλάσσια περιοχή και σε ακτίνα 300 μ. από την ακτή.

Γ. Απαγορεύουμε την είσοδο και παραμονή των μονόξυλων στη λιμνοθάλασσα Κοτύχι και σε ζώνη πλάτους 200 μ. περιμετρικά αυτής. Τα μονόξυλα που θα ανευρίσκονται στην παραπάνω απαγορευμένη περιοχή θα κατάσχονται επί τόπου και οι κάτοχοι τους θα μηνύονται. Από την απαγόρευση εξαιρούνται τα μονόξυλα του Αλιευτικού Συνεταιρισμού Λεχαιών τα οποία θα πρέπει να είναι αριθμημένα με σαφή διακριτικά και δηλωμένα στην Δασική Υπηρεσία.

Δ. Οι παραβάτες τιμωρούνται με τις ποινές που προβλέπονται από τα άρθρα 287 και 7 του Ν. 86/1969 περί Δασικού Κώδικα και άρθρο 9 της με αριθ. 414985/29.11.1985 κοινής υπουργικής απόφασης περί μέτρων διαχείρισης της άγριας πτηνοπανίδας.

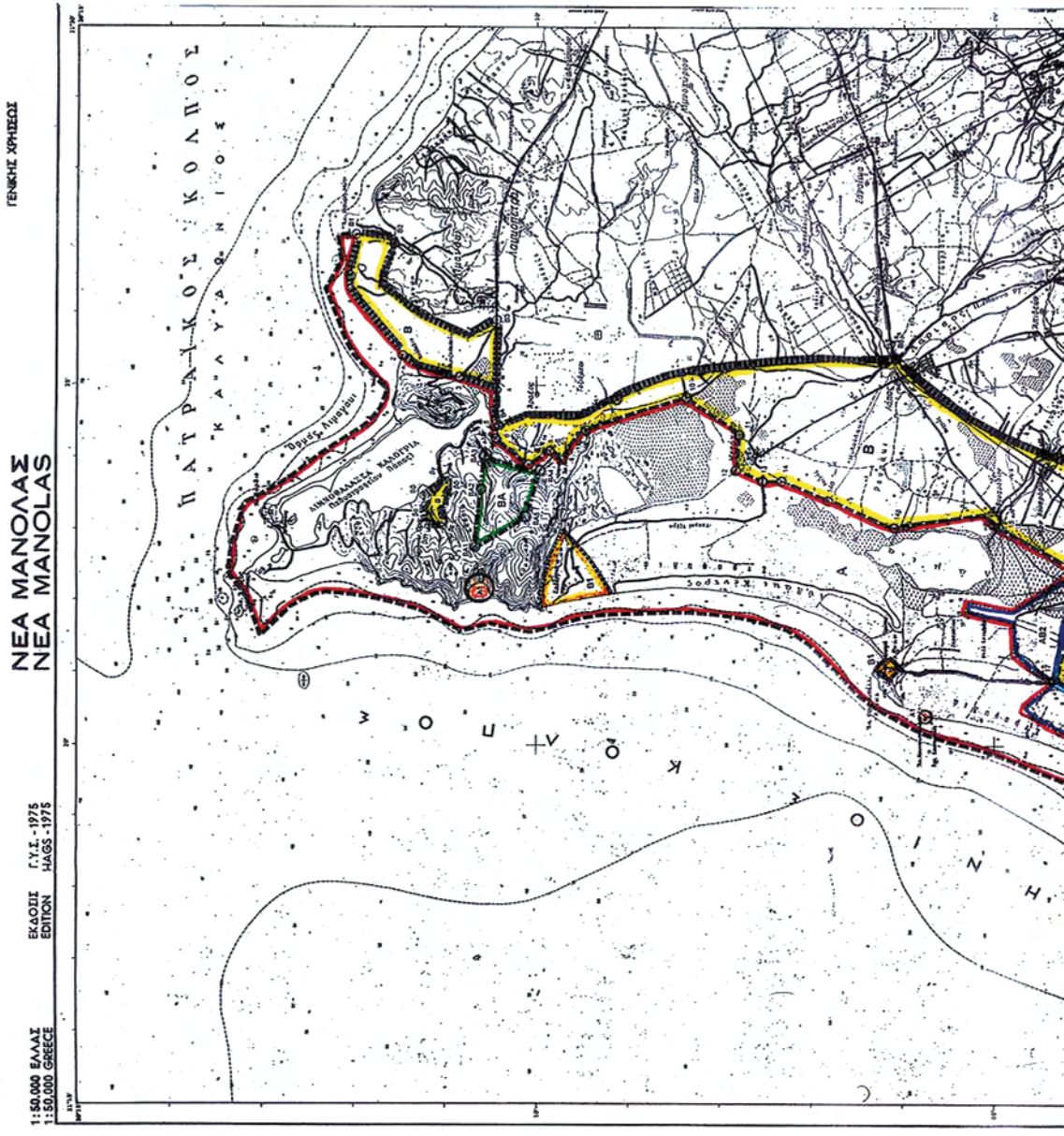







ΓΕΝΙΚΗ ΧΡΗΣΙΣ

NEA ΜΑΝΟΛΙΑΣ
NEA MANOLIAS

ΕΚΔΟΣΙΣ Γ.Υ.Γ. - 1975
EDITION HAGS - 1975

1:50.000 ΕΛΛΑΣ
1:50.000 GREECE

ΥΠΟΜΝΗΜΑ

-  ΖΩΝΗ Α (ΠΕΡΙΟΧΗ ΠΡΟΣΤΑΣΙΑΣ ΤΗΣ ΦΥΣΗΣ)
-  ΖΩΝΗ Α1
-  ΖΩΝΗ ΑΒ1
-  ΖΩΝΗ ΑΒ2
-  ΖΩΝΗ Β (ΠΕΡΙΦΕΡΕΙΑΚΗ ΖΩΝΗ ΠΡΟΣΤΑΣΙΑΣ)
-  ΖΩΝΗ Β1
-  ΖΩΝΗ ΒΑ (ΛΑΤΩΜΙΚΗ ΖΩΝΗ)

ΕΘΝΙΚΟ ΤΥΠΟΓΡΑΦΕΙΟ
Για τεχνικούς λόγους στο σχεδιάγραμμα,
έγινε σμίκρυνση, κατά ποσοστό **35%**

ΥΠΟΥΡΓΕΙΟ
ΠΕΡΙΒΑΛΛΟΝΤΟΣ ΧΩΡΟΤΑΞΙΑΣ & ΔΗΜ. ΕΡΓΩΝ
 Αρ. Φ. 50/03
 5/1

ΥΠΟΥΡΓΕΙΟ ΠΕΡΙΒΑΛΛΟΝΤΟΣ ΧΩΡΟΤΑΞΙΑΣ & ΔΗΜΟΣΙΩΝ ΕΡΓΩΝ
 ΓΕΝΙΚΗ ΔΙΕΥΘΥΝΣΗ ΠΕΡΙΒΑΛΛΟΝΤΟΣ ΔΙΕΥΘΥΝΣΗ ΠΕΡΙΒΑΛΛΟΝΤΙΚΟΥ ΣΧΕΔΙΑΣΜΟΥ ΤΜΗΜΑ ΔΙΑΧΕΙΡΙΣΗΣ ΦΥΣΙΚΟΥ ΠΕΡΙΒΑΛΛΟΝΤΟΣ

ΧΑΡΑΚΤΗΡΙΣΜΟΣ ΤΩΝ ΧΕΡΣΑΙΩΝ, ΥΔΑΤΙΝΩΝ ΚΑΙ ΘΑΛΑΣΣΙΩΝ ΠΕΡΙΟΧΩΝ ΤΗΣ ΔΙΜΟΦΘΑΛΑΣΣΑΣ ΚΟΤΥΧΙΟΥ ΤΟΥ ΔΑΣΟΥΣ ΣΤΡΟΦΥΛΙΑΣ ΚΑΙ ΤΗΣ ΕΥΡΥΤΕΡΗΣ ΠΕΡΙΟΧΗΣ ΤΟΥΣ ΩΣ «ΕΘΝΙΚΟ ΠΑΡΚΟ ΥΓΡΟΤΟΠΩΝ ΚΟΤΥΧΙΟΥ - ΣΤΡΟΦΥΛΙΑΣ»

ΧΑΡΤΗΣ ΟΡΙΟΘΕΤΗΣΗΣ ΖΩΝΩΝ ΠΡΟΣΤΑΣΙΑΣ

Συνοτάει την ΚΤΑ του οικισμού των υφιστάμενων Κοινοτήτων Στροφυλιάς, ως "Εθνικό Γέφυρα υφιστάμενων Κοινοτήτων - Στροφυλιάς",
 Βασικουδων, 6/1/03
 Ο Προϊστάμενος Τμήματος
 Γ. Παπαδόπουλος
 ΚΑΙΝΑΚΑΚΑ 1:50.000

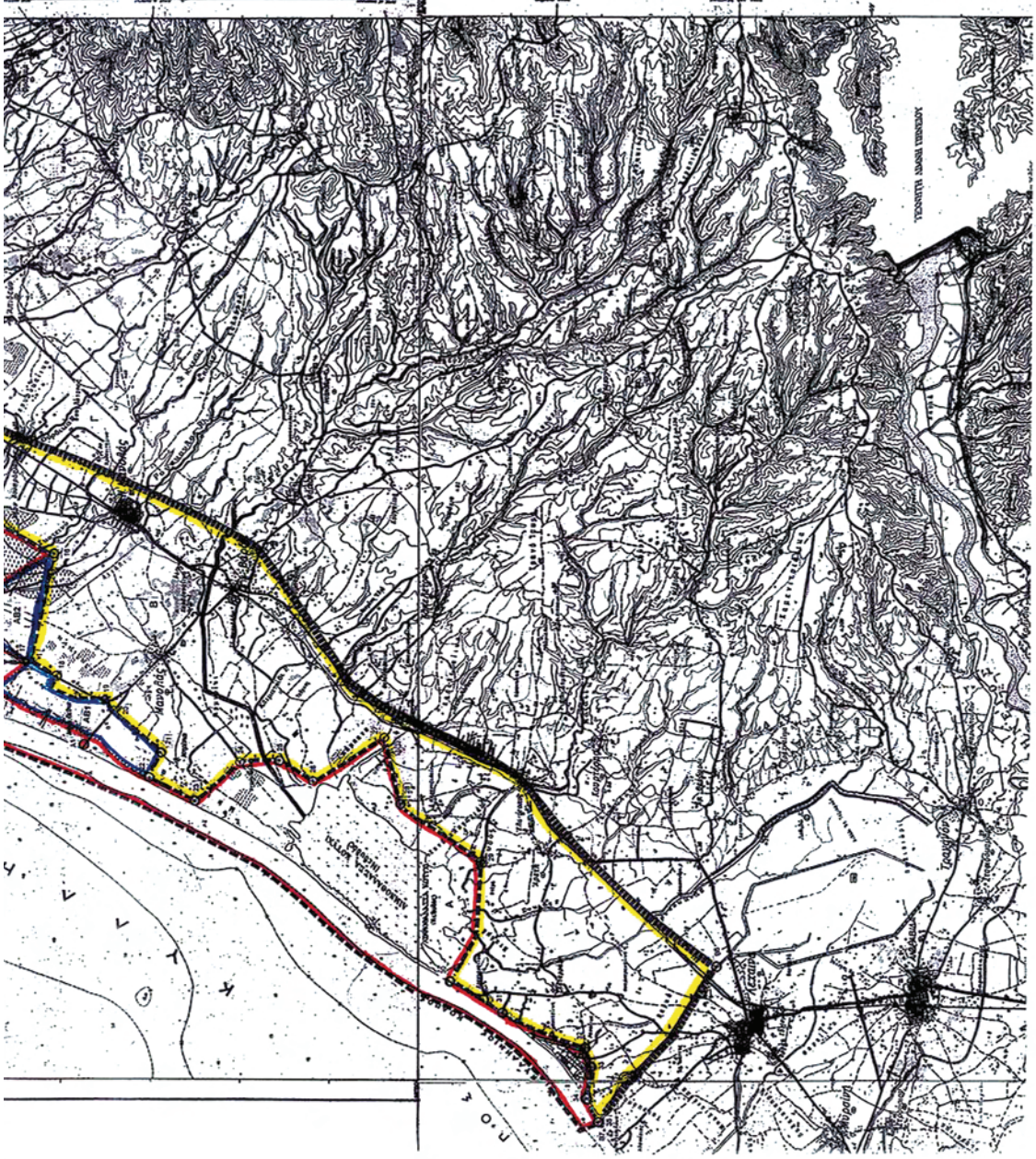

ΑΥΤΟΤΥΠΟΣ ΠΟΛΥΤΕΧΝΟΠΟΙΗΣΕΩΣ

ΑΠΟ ΤΟ ΕΘΝΙΚΟ ΤΥΠΟΓΡΑΦΕΙΟ

ΚΑΠΟΔΙΣΤΡΙΟΥ 34 * ΑΘΗΝΑ 104 32 * ΤΗΛ. 210 52 79 000 * FAX 210 52 21 004